



INFORME DE PRENSA ENCUESTA NACIONAL

JULIO 2005

Corporación CERC Centro de Estudios de la Realidad Contemporánea
Obispo Salas 0254, Of. 440 Providencia, Santiago, Chile – Fono (56-2)2743684 – Fax (56-2)2257238
Correo Electrónico: corpcerc@corpcerc.tie.cl Página web: www.cerc.cl

ENCUESTA NACIONAL CERC, JULIO DE 2005

La **Corporación CERC** entrega este Informe de Prensa con los resultados de algunas preguntas de una encuesta nacional de 1200 casos, con entrevistas cara a cara, realizada entre el 1 y el 12 de Julio de 2005, que es representativa del 70% de la población del país. La muestra fue aplicada a la población de 18 y más años de edad que habita en 29 ciudades de 40.000 habitantes de la I a la X región.

Los resultados que entregamos a la opinión pública son los siguientes:

1. Se produce un aumento de la aprobación a la gestión del gobierno del Presidente Ricardo Lagos de cinco puntos al 65%, pues en **Abril** pasado recibió 60%. Cae siete puntos los que no la aprueban al 24% y un 11% no responde.

El aumento de la aprobación al gobierno se produce entre los votantes de la oposición, subiendo 18 puntos al 42% en los de la UDI, 4 puntos al 50% en los de RN y en las personas que apoyan a los partidos que no tienen representación parlamentaria, subiendo 30 puntos al 80%.

2. Una amplia mayoría de los encuestados, 71%, está de acuerdo con dar derecho a voto en las elecciones presidenciales y parlamentarias a los chilenos que viven en el extranjero; el 22% está en contra y 7%, no sabe o no responde.

Entre los votantes de la coalición de gobierno, quienes están más a favor de esta iniciativa son los socialistas, 85%, seguidos por los votantes del PPD, 82% y los del PDC, 75%. Los simpatizantes de la UDI son quienes en menor medida están a favor con ella, 50%, 9 puntos menos que los votantes de RN.

3. En la pregunta **abierta** “los cinco políticos con más futuro” Michelle Bachelet (PS) confirma el primer lugar obtenido en la encuesta de **Diciembre de 2004**. En esta ocasión, recibe un 54% de menciones, similar al que tuvo en **Abril de 2005**. Se produce un importante cambio en las preferencias de los otros candidatos presidenciales de la Alianza, pues Sebastián Piñera (RN) desplaza del segundo lugar al abanderado de la UDI, Joaquín Lavín, con un 42% de menciones, un aumento de 13 puntos en comparación a la encuesta anterior. Lavín tiene 30% de las menciones, una caída de 11 puntos. En cuarto lugar, se encuentra Soledad Alvear (PDC), con 28%, una caída de 17 puntos respecto de **Abril** y en quinto lugar, está el exministro del Interior y actual secretario general de la OEA, José Miguel Insulza (PS), con 14%, idéntico al de la encuesta anterior.

4. En la pregunta **abierta** “quién le gustaría fuera el próximo Presidente de la República”, Michelle Bachelet (PS) tiene un considerable aumento respecto de la encuesta de **Abril**, con 44% de menciones, diez puntos más que hace tres meses. Joaquín Lavín (UDI) sufre una fuerte caída de 14 puntos, recibiendo un 16% de menciones; Sebastián Piñera recibe 15%, un salto del 2% que tenía en la medición anterior. Uno de cada cinco chilenos no se define, una cantidad levemente menor que hace tres meses.

En la pregunta **abierta** “quién cree que será el próximo Presidente de la República”, que da la imagen de triunfo de los candidatos, Michelle Bachelet (PS) obtiene un importante aumento, subiendo 16 puntos al 59%; Joaquín Lavín (UDI) cae 11 puntos al 12% y Sebastián Piñera recibe un porcentaje similar de menciones, 11%.

En comparación a la encuesta anterior, se produce una leve disminución de 5 puntos al 19% los que no responden esta pregunta.

En la pregunta **cerrada** entre los cuatro candidatos, Michelle Bachelet obtiene 41%, Joaquín Lavín y Sebastián Piñera reciben cada uno 16%, Tomás Hirsch 2%, 11% no está inscrito, 3% vota nulo o blanco, 1% no vota y 10% no sabe o no responde. Los apoyos de los votantes por partido se entregan en el correspondiente gráfico.

Respecto de los inscritos, los resultados son 47% para Michelle Bachelet, 18% recibe Joaquín Lavín y 17% Sebastián Piñera, 2% Tomás Hirsch, 1% no vota, 3% vota nulo o blanco, y 12% no sabe o no responde.

Sabemos de las encuestas presidenciales desde 1989 que el electorado de derecha no dice como votará, por lo cual se debiera asumir que una mayoría de los que no indican su intención de voto terminará apoyando a alguno de los candidatos del sector.

En una eventual segunda vuelta entre Michelle Bachelet y Joaquín Lavín, el 54% opta por la abanderada de la Concertación y 25% por el candidato de la UDI. El 11% no está inscrito y el 10% no sabe o no responde. En los inscritos los resultados son relativamente similares, 56% votaría por Michelle Bachelet, el 28% por Joaquín Lavín, 7% no votaría y el 10% no sabe o no responde.

En una eventual segunda vuelta entre Michelle Bachelet y Sebastián Piñera, un 51% votaría por la primera y 28% por el candidato de RN, el 10% no está inscrito y el 10% no sabe o no responde. En los inscritos, el 53% opta por Michelle Bachelet, 30% por Sebastián Piñera, el 6% no votaría y el 11% no sabe o no responde. En ambos escenarios la votación del candidato de la oposición será mayor por el voto escondido entre los que no responden.

En la pregunta por qué candidato presidencial no votaría nunca un muy alto porcentaje, 40%, menciona a Joaquín Lavín, que es un 41% entre los inscritos. A bastante distancia se encuentra Tomás Hirsch, 20%, Michelle Bachelet, 12%, Sebastián Piñera, 9%.

Joaquín Lavín inicia la campaña presidencial en condiciones bastante más adversas que en 1999, pues en la encuesta de **Julio** de ese año sólo 21% declaró que no votaría nunca por él. En esa misma oportunidad, el 33% de los chilenos señaló que no votaría por Gladys Marín (PC).

En consecuencia, las distintas preguntas indican que Michelle Bachelet mantiene el apoyo mayoritario de la población, especialmente entre los inscritos y hay una incertidumbre en las preferencias hacia Sebastián Piñera y Joaquín Lavín. Como un porcentaje de votantes de derecha no dice cómo votará, no estamos en condiciones de afirmar quién tiene en estos momentos mayor apoyo. De ahí que la similitud en los porcentajes que recibe cada candidato no nos permite concluir que existe un empate.

Estos resultados reflejan el clima de opinión existente al momento de realizarse la encuesta, cuando no ha comenzado la campaña electoral y se está dando una durísima competencia entre los abanderados de la Alianza y entre algunos candidatos parlamentarios de la UDI y RN, que no tiene precedentes en las anteriores contiendas electorales desde 1989.

CARACTERÍSTICAS TÉCNICAS DE LA MUESTRA.

1.- Ámbito.

La población encuestada representa el 70% de la población total del país.

2. Universo.

La población de ambos sexos de 18 años y más, que habita en las 29 ciudades de más de 40 mil habitantes, ubicadas entre la I y la X regiones:

Arica, Iquique, Calama, Antofagasta, Copiapó, La Serena, Coquimbo, Ovalle, Quilpué, Villa Alemana, Viña del Mar, Valparaíso, Quillota, San Antonio, Santiago, Rancagua, Curicó, Linares, Talca, Chillán, Talcahuano, Concepción, Coronel, Lota, Los Angeles, Temuco, Valdivia, Osorno, Puerto Montt.

3. Tamaño de la muestra.

El tamaño de la muestra es de 1200 casos para el universo considerado, como una afijación no proporcional.

4. Procedimiento de muestreo.

Trietápico. Sorteo aleatorio simple de unidades al interior de los distritos censales, denominados subdistritos; selección de hogares por rutas y números terminales domiciliarios; y los individuos, por cuotas de sexo, edad y sector pasivo de la población (labores de hogar, estudiantes, jubilados y cesantes) sobre la base de los datos del INE del censo de 1992.

5. Error muestral

Si la muestra fuera probabilística tendría un error estimado de 2.34 para un nivel de confianza del 95%.

APROBACIÓN DEL GOBIERNO, 1990-2005

Pregunta con dos alternativas.

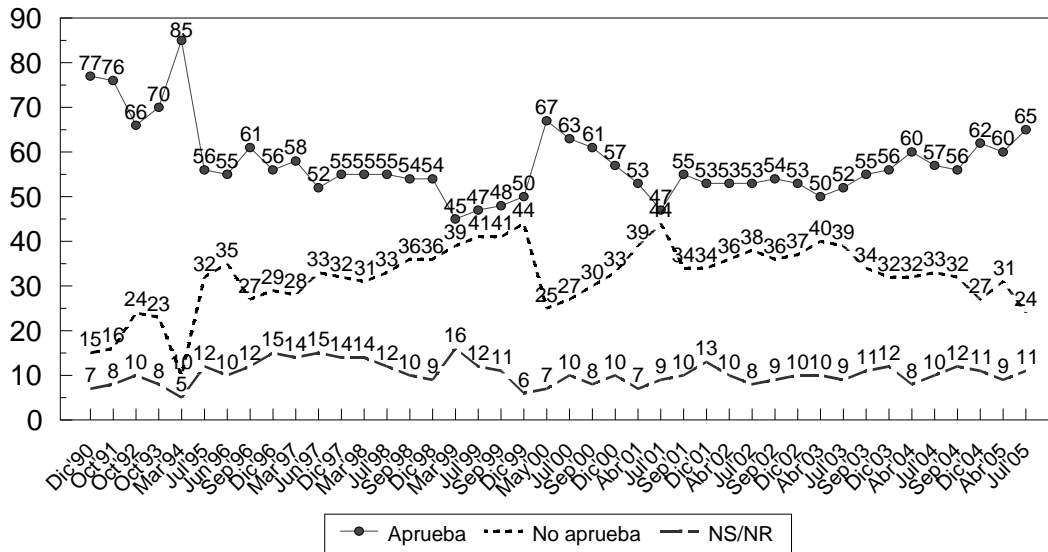

P. ¿Usted aprueba o no aprueba la gestión del gobierno que encabeza el Presidente Aylwin/Frei/Lagos?
Fuente: BARÓMETRO CERC, Julio del 2005

DERECHO A VOTO DE LOS CHILENOS EN EL EXTRANJERO, por intención de voto.

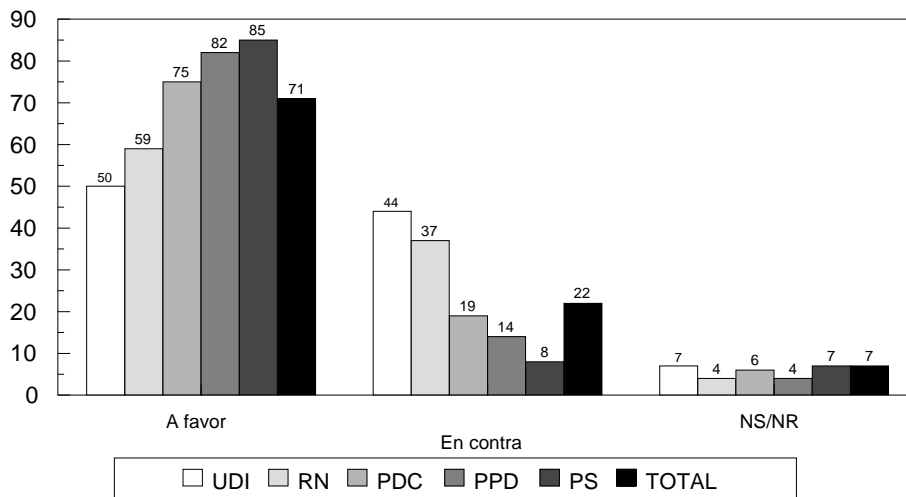

P. ¿Está Ud. a favor o en contra que los chilenos que viven en el extranjero tengan derecho a voto en las elecciones presidenciales y parlamentarias?
Fuente: BARÓMETRO CERC, Julio de 2005

LOS CINCO POLÍTICOS CON MÁS FUTURO, 2002-2005

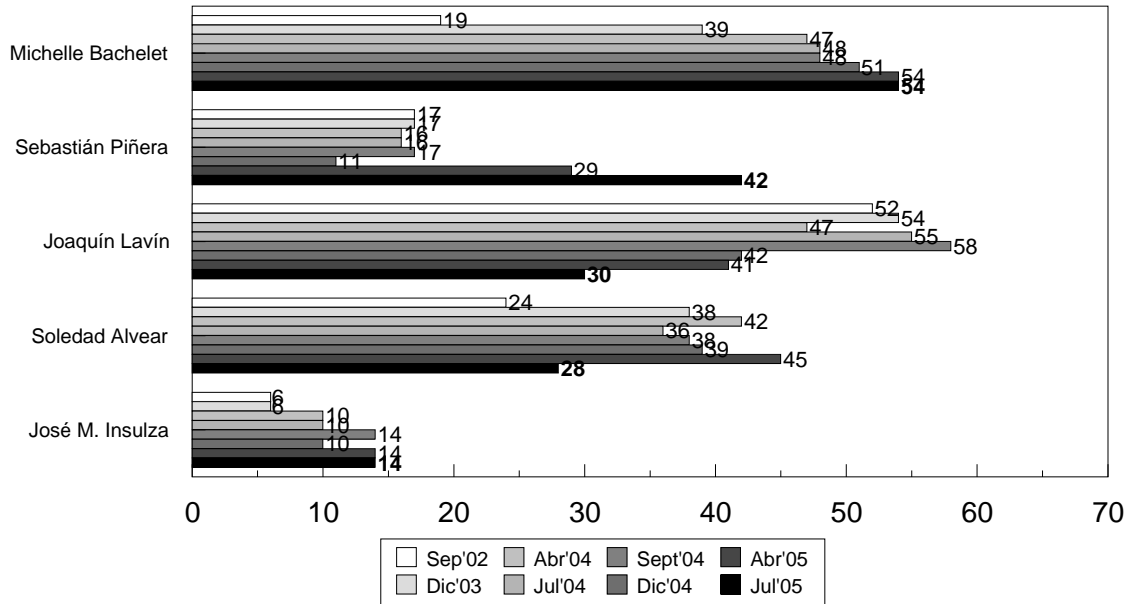

P. Considerando a todos los políticos, sin tomar en cuenta al Presidente de la República, nómbrame a los cinco políticos que Ud. cree tienen más futuro en Chile.

Fuente: BARÓMETRO CERC, Julio del

2005.

¿QUIÉN LE GUSTARÍA QUE FUERA EL PROXIMO PRESIDENTE? (Pregunta abierta), 2002-2005

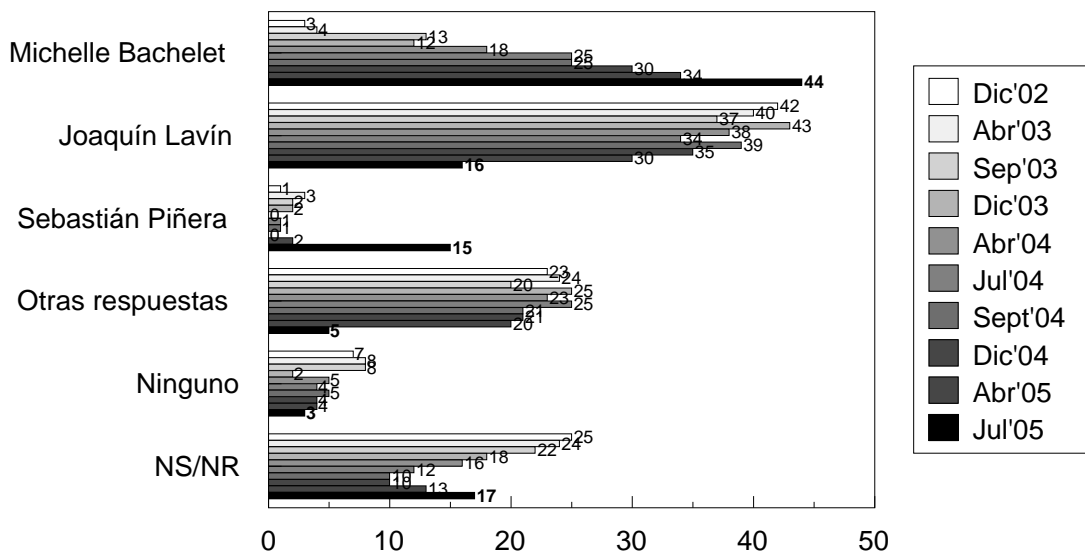

P. ¿Quién le gustaría fuera el próximo Presidente de la República?

Fuente: BARÓMETRO CERC, Julio del 2005.

IMAGEN DE TRIUNFO PRESIDENCIAL (Pregunta abierta), 2004-2005

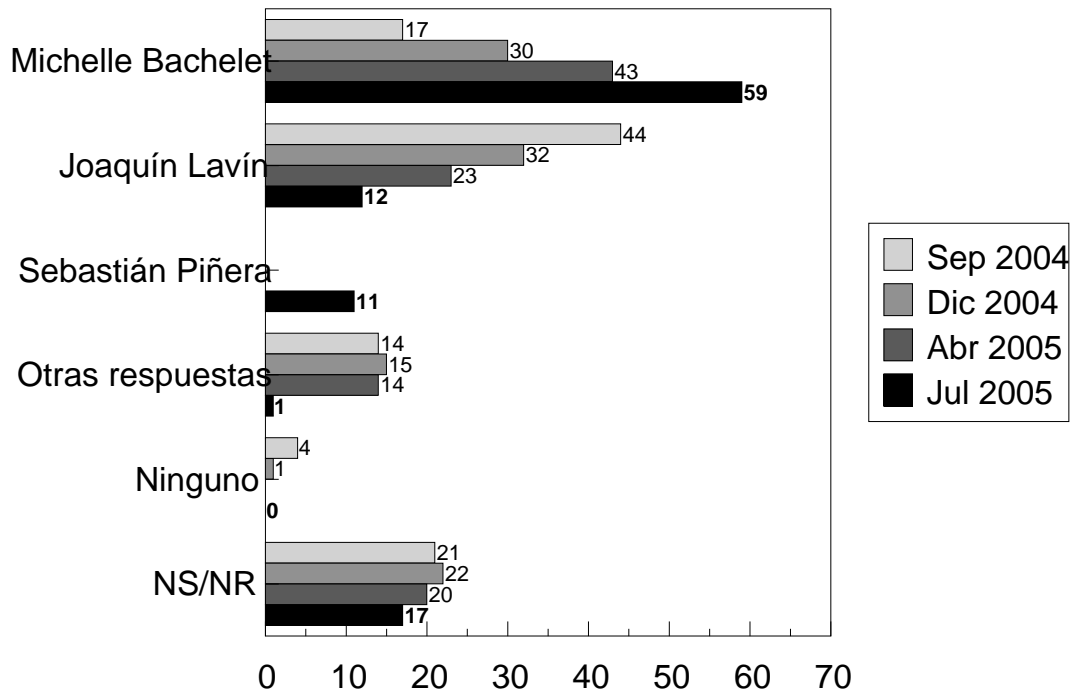

P. P: ¿Quién cree Ud. que será el próximo Presidente de Chile? .

Fuente: BARÓMETRO CERC, Julio del 2005.

CLIMA DE OPINIÓN: INTENCIÓN DE VOTO PRESIDENCIAL DICIEMBRE DEL 2005

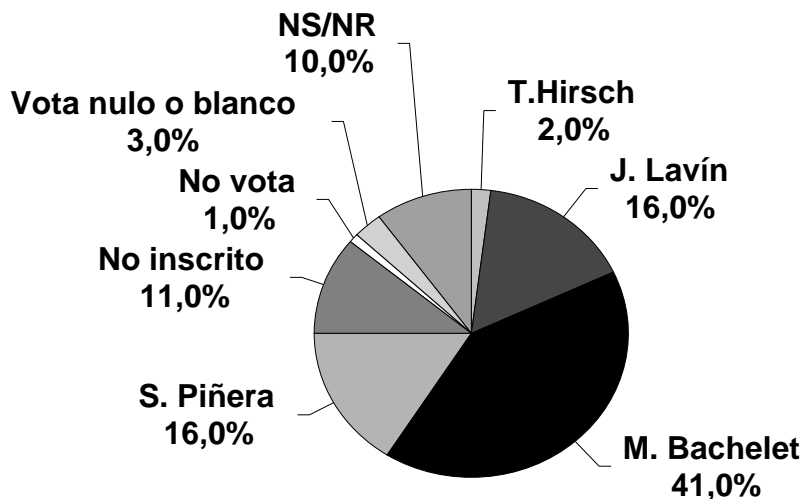

P: ¿Por cuál de los siguientes candidatos votará Ud. en las elecciones presidenciales de Diciembre próximo?
Tomás Hirsch, Joaquín Lavín, Michelle Bachelet y Sebastián Piñera?

Fuente: BAROMETRO CERC, Julio del 2005

CLIMA DE OPINIÓN: INTENCIÓN DE VOTO PRESIDENCIAL DICIEMBRE DEL 2005, sólo inscritos en los registros electorales.

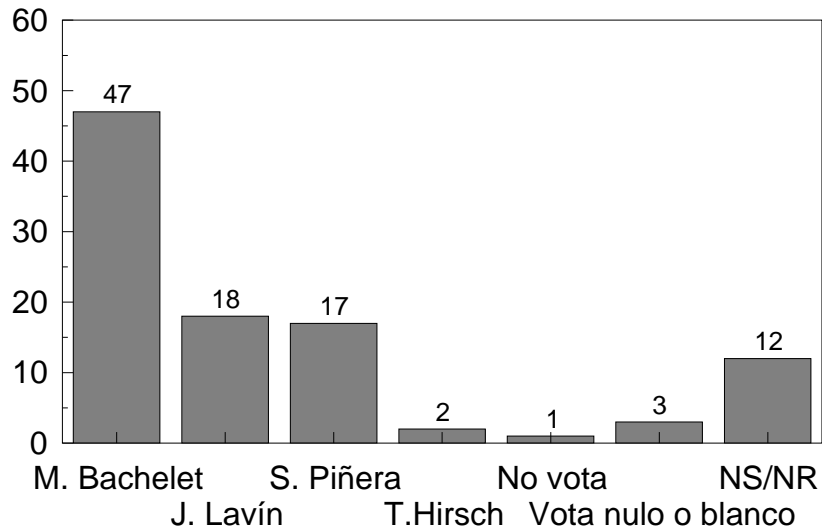

P: ¿Por cuál de los siguientes candidatos votará Ud. en las elecciones presidenciales de Diciembre próximo? Tomás Hirsch, Joaquín Lavín, Michelle Bachelet y Sebastián Piñera?

Fuente: BAROMETRO CERC, Julio del 2005

CLIMA DE OPINIÓN: INTENCIÓN DE VOTO PRESIDENCIAL DICIEMBRE DEL 2005, según voto de partido.

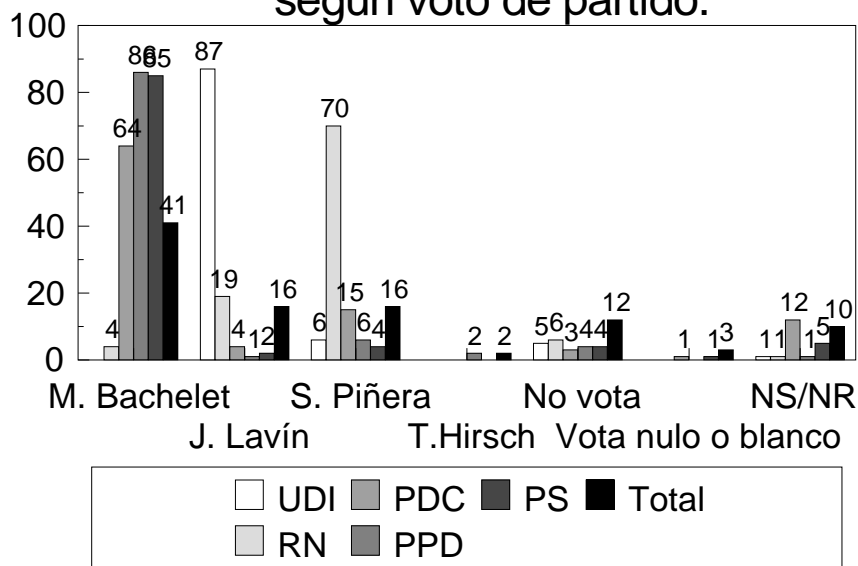

P: ¿Por cuál de los siguientes candidatos votará Ud. en las elecciones presidenciales de Diciembre próximo? Tomás Hirsch, Joaquín Lavín, Michelle Bachelet y Sebastián Piñera?

Fuente: BAROMETRO CERC, Julio del 2005

RESULTADOS DE UNA SEGUNDA VUELTA Bachelet-Lavín. Por intención de voto

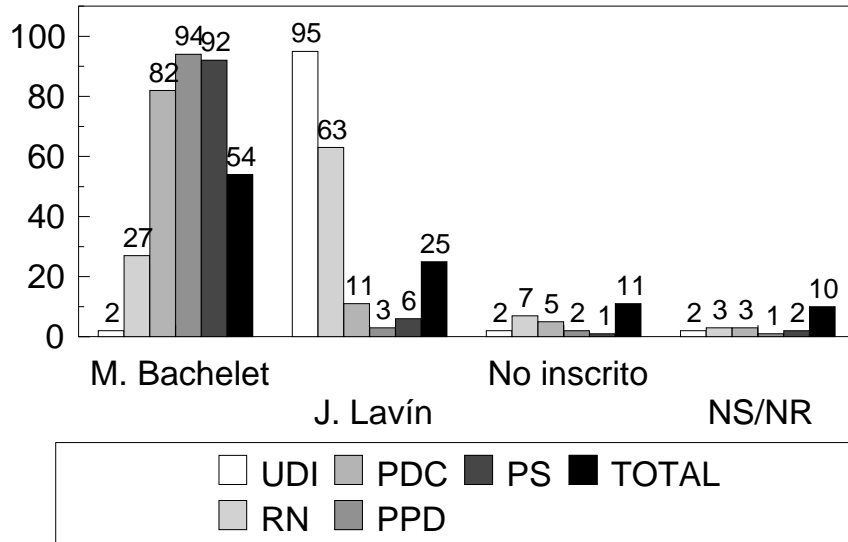

P. Si ninguno de los candidatos obtuviera mayoría absoluta en las elecciones presidenciales de Diciembre, ¿Votaría Ud. por Michelle Bachelet o por Joaquín Lavín en la segunda vuelta?

Fuente: BARÓMETRO CERC, Julio del 2005

RESULTADOS DE UNA SEGUNDA VUELTA Bachelet-Lavín. Sólo inscritos registros electorales. Por intención de voto.

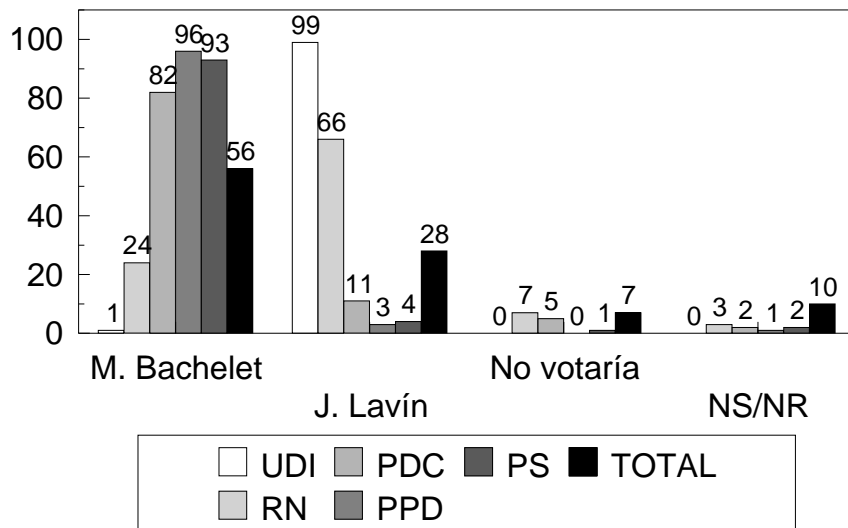

P. Si ninguno de los candidatos obtuviera mayoría absoluta en las elecciones presidenciales de Diciembre, ¿Votaría Ud. por Michelle Bachelet o por Joaquín Lavín en la segunda vuelta?

Fuente: BARÓMETRO CERC, Julio del 2005

RESULTADOS DE UNA SEGUNDA VUELTA Bachelet-Piñera. Por intención de voto

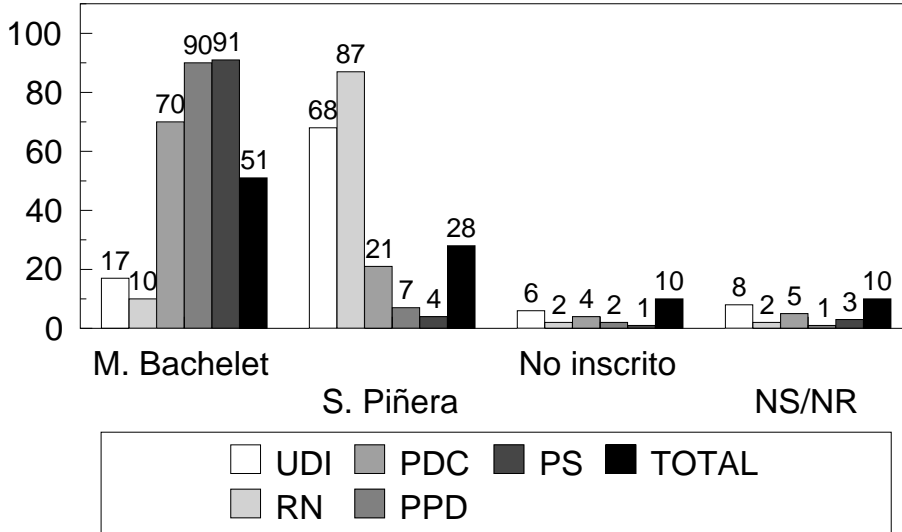

P. Y si la segunda vuelta fuera entre Michelle Bachelet y Sebastián Piñera, ¿por quién votaría Ud.?
Fuente: BARÓMETRO CERC, Julio del 2005

RESULTADOS DE UNA SEGUNDA VUELTA Bachelet-Piñera. Sólo inscritos registros electorales. Por intención de voto.

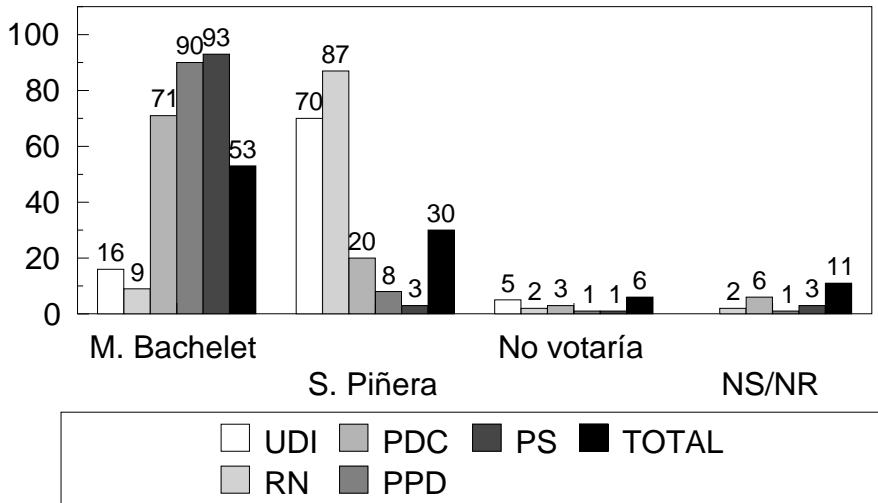

P. Y si la segunda vuelta fuera entre Michelle Bachelet y Sebastián Piñera, ¿por quién votaría Ud.?
Fuente: BARÓMETRO CERC, Julio del 2005

CANDIDATO PRESIDENCIAL POR EL QUE NO VOTARÍA NUNCA, por intención de voto.

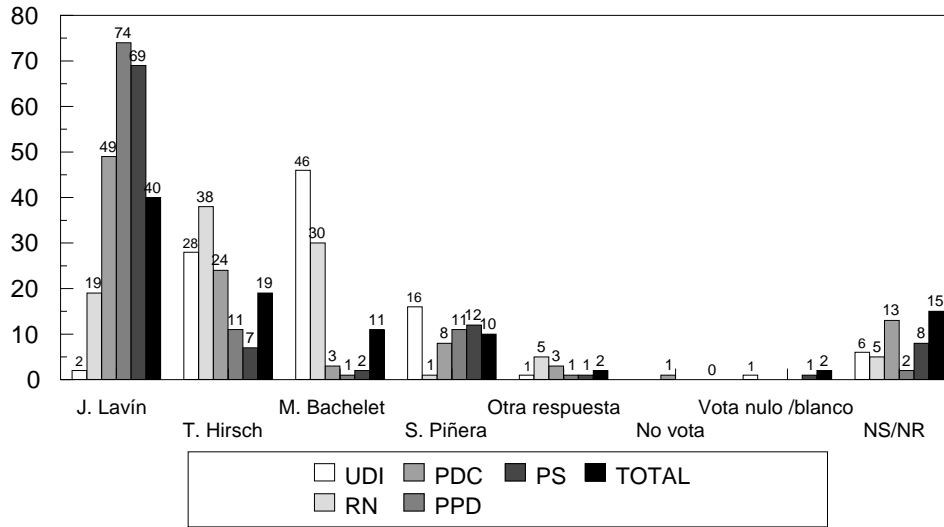

P. ¿Por cuál de estos candidatos presidenciales no votaría Ud. nunca?

Fuente: BARÓMETRO CERC, Julio de 2005